



Universidad Autónoma de Zacatecas
“Francisco García Salinas”
Unidad Académica de Enfermería



Primer Informe de Actividades 2012-2013
L.E. Patricia Lugo Botello
Directora

Directorio

I.Q. Armando Silva Cháirez

Rector de la Universidad Autónoma de Zacatecas

Lic. Cuauhtémoc Rodríguez Aguirre

Secretario General de la UAZ

Dr. Miguel Rodríguez Jáquez

Secretario Académico de la UAZ

Dra. María del Carmen Aceves Medina

Coordinadora de Consejo Académico del Área de Ciencias de la Salud

L.E. Patricia Lugo Botello

Directora de la Unidad Académica de Enfermería

L.E.E. Luz María Huerta Carrillo

Responsable Programa Académico de Licenciatura en Enfermería

M.C.E Nora de la Fuente de la Torre

Responsable Programa Académico de Enfermería General

Dra. Elda Araceli García Mayorga

Secretaria Administrativa de la Unidad Académica de Enfermería

M. en E. Rosaura Olivia Medina Larios

Responsable Programa Académico de Licenciatura en Nutrición

M.C.E María Guadalupe Gallegos Acevedo

Coordinadora de Investigación

M.C.E Luz Ma. Delgadillo Legaspi

Coordinadora de Posgrado

M.C.E Perla María Trejo Ortiz

Coordinadora de Gestión y Aseguramiento de la Calidad

L.E.E María del Carmen Rodríguez Montano

Coordinadora de Servicio Social

M.E José Luis Padilla Pérez

Coordinador Curricular

Contenido

- I. Presentación
- II. Honorable Consejo de Unidad
- III. Inclusión con Responsabilidad Social
- IV. Cobertura y Atención de la Demanda Educativa
- V. Docencia
- VI. Eventos Académicos Realizados
- VII. Estudiantes
- VIII. Trayectorias Escolares y Tutorías
- IX. Investigación
- X. Vinculación y Servicio Social
- XI. Personal Administrativo
- XII. Infraestructura
- XIII. Finanzas
- XIV. Mensaje Final



Presentación

En cumplimiento a lo dispuesto en nuestra Ley Orgánica, Artículo 53 fracción XII, que estipula presentar por escrito al Rector, al Consejo de la Unidad Académica, estudiantes, docentes y personal administrativo el informe anual académico, financiero y administrativo, presento el estado que guarda la administración en el periodo comprendido del 6 de Septiembre del 2012 al 6 de Septiembre del 2013. El documento impreso y el anexo multimedia contienen la información de las actividades académicas, docentes, investigación, extensión y vinculación, al igual que las administrativas y financieras.

Los avances de la ciencia y tecnología, han sido el motor de cambio que contribuye a la formación de recursos humanos en enfermería y nutrición. En este contexto y como responsabilidad adquirida desde el inicio de la gestión administrativa han contribuido a lograr cambios significativos en la calidad de los servicios académicos brindados a los estudiantes, razón de ser de nuestra función docente.

Para dar cumplimiento al compromiso y responsabilidad de informar anualmente los resultados institucionales correspondientes al periodo 2012-2013 de la gestión, se presenta el primer informe de actividades, donde se concentra el estado que guardan los procesos académicos administrativos, logros y proyecciones que posibilitan determinar los avances así como la identificación de oportunidades de mejora en la calidad en la formación de recursos humanos de enfermería.

Honorable Consejo de Unidad

El H. Consejo de Unidad se integra por L.E Patricia Lugo Botello como presidenta del H. Consejo de Unidad, L.E. Gloria Botello Rodríguez consejero Docente Titular de la Licenciatura, L.E. Martha Elva Ríos Raygoza consejero Docente suplente de la Licenciatura, Lic. Ma. Soledad Sandoval López consejero titular de Enfermería General, L.E. Lilia Bermúdez Flores consejero Suplente de Enfermería General, C. Horacio Flores Venegas consejero suplente alumno de la Licenciatura en Enfermería, C. Pedro Serrano Pérez consejero Titular alumno de la Licenciatura en Enfermería, C. Adrián Fernández Ávalos consejero Titular alumno de Enfermería General, C. Alonso Gaytán Jesús consejero suplente alumno de Enfermería General, L.N. Rosa Adriana Martínez Esquivel consejero Docente Titular de la Licenciatura en Nutrición, L.N. Irais Castillo Rangel consejero Docente suplente de la Licenciatura en Nutrición, C. Cordero Quintero Edgar Iván consejero titular alumno de la Licenciatura en Nutrición, C. Valadez Esquivel Rafael consejero suplente alumno de la Licenciatura en Nutrición.

Instalación del consejo

Durante el periodo se llevaron a cabo diversas sesiones ordinarias y extraordinarias del Honorable Consejo de Unidad. Se tuvieron los siguientes acuerdos:

- Asignación de responsables de programa
- Aprobación para compra de material y equipo campus Siglo XXI y extensiones

Y avales en:

- Proyectos de investigación
- Estudios de docentes en Maestría y Doctorado
- Asistencia a diversos congresos de docentes y estudiantes

- Cargas de trabajo para semestres Agosto - Diciembre y enero- Julio de la Licenciatura en Enfermería, Enfermería General y Licenciatura en Nutrición
- Curso opción a titulación de la Licenciatura en Nutrición
- Convocatoria a Especialidades y su coordinación
- Revisión y aval: Reglamento, Manuales de Laboratorio y Manual de Organización de Licenciatura en Nutrición



Inclusión con Responsabilidad Social

Acreditación del programa de Licenciatura en Enfermería

Con el objetivo de garantizar la calidad del programa de formación de profesionales de enfermería se da continuidad con el proceso de re acreditación por el Consejo Mexicano para la Acreditación de Enfermería (COMACE) lo que implicó revisión y preparación final de carpetas y cumplimiento de indicadores para la evaluación.



El proceso se realizó del 02 al 05 de Octubre del 2012 periodo en el que se contó con la visita de las evaluadoras MES. Lizbeth Paulina Padrón Aké, MCE. Graciela Arrijoja Morales, Dra. Karla Selene López García y Dra. Lourdes Jordán Jinez.



El 26 de Febrero del 2013 se entregó el reconocimiento oficial por cumplir con los requisitos de calidad educativa establecidos por COMACE, A.C. por parte de la Dra. Ma. Magdalena Alonso Castillo, presidenta.

Acreditación por los CIEES

Del 6 al 8 de Febrero 2013 se contó con la visita de los Comités Interinstitucionales para la Evaluación de la Educación Superior (CIEES), contando con la asistencia de la Dra. Leticia Moriel Corral, Dra. Patricia Catalina Martínez, Dra. Efigenia Cabrera Trinidad y Mtra. Liliana Romero López para la acreditación del programa de Licenciatura en Enfermería. Previo al trabajo realizado para el cumplimiento de los indicadores de calidad.

El 19 de Febrero del 2013 se informa al Sr. Rector por parte de los CIEES que el programa educativo de Licenciatura en Enfermería, fue ratificado en el nivel 1 del padrón de programas de Educación Superior reconocidos por su buena calidad.



En base a las recomendaciones emitidas por los organismos acreditadores, se elaboró el plan de mejora continua 2013-2016 para la Unidad Académica de Enfermería y se dio a conocer el 08 de Agosto del presente año a la planta docente para su realización y cumplimiento. Se contó con la asistencia del 90% de docentes.

Con la finalidad de elevar la calidad de la formación de profesionales de enfermería en la Unidad Académica, en el mes de Septiembre se inició el primer proceso de certificación docente por el Consejo Mexicano de Certificación de Enfermería (COMCE). Se contó con la participación de 25 docentes, así como dirigentes del COMCE con la finalidad de informar y orientar respecto al proceso de evaluación.



Acreditación del programa de Licenciatura en Nutrición

En el periodo Enero – Julio 2013, se reanudan las actividades correspondientes al proceso de autoevaluación por parte de los CIEES, con finalidad de mejorar la calidad académica del programa. Se completó el 100% de las carpetas para comenzar el proceso de acreditación, para lo cual se implementó el curso de reestructuración curricular como trabajos previos para lograr este proceso en el mes de Septiembre de 2013.

CIEES <small>Comité Interinstitucional para la Evaluación de la Educación Superior</small>	
AGENDA DE TRABAJO PARA LA VISITA DE EVALUACION DIAGNOSTICA	
Licenciatura en Nutrición UNIVERSIDAD AUTONOMA DE ZACATECAS "Francisco García Salinas" Unidad Académica de Enfermería SEDE: ZACATECAS, ZACATECAS. FECHA DE VISITA: 22 AL 25 DE SEPTIEMBRE DEL 2013	
INTEGRANTES DEL COMITE DE EVALUACION	
NUMERO:	PRESENCIA:
Mtra. Adriana Zambrano Moreno	Universidad Autónoma de Nuevo León
Mtra. María Magdalena Álvarez Ramírez	Universidad Veracruzana, Campus Xalapa
Mtra. Yelva Maribel Romero Torres	CIEES
Lra. Lidia Cabrera Trinidad	CIEES
PRIMER DIA: 22 DE SEPTIEMBRE	
HORA:	Actividad:
20:30 – 21:30	Arribo al Hotel Sede. Verificar itinerarios y el nombre del Hotel.
21:30 – 22:30	Reunión de trabajo del Comité. Solamente participan los miembros del Comité de Evaluación.
SEGUNDO DIA: 23 DE SEPTIEMBRE	
HORA:	Actividad:
8:00 – 08:30	Desayuno del hotel a la Unidad Académica de Enfermería.
08:30 – 09:30	Reunión de trabajo y de puntos sobresalientes de evaluación.
TERCER DIA: 24 DE SEPTIEMBRE	
HORA:	Actividad:
8:30 – 09:30	Reunión de trabajo con los miembros del Comité de Evaluación. Solamente participan los miembros del Comité de Evaluación.
CUARTO DIA: 25 DE SEPTIEMBRE	
HORA:	Actividad:
8:30 – 09:30	Reunión de trabajo con los miembros del Comité de Evaluación. Solamente participan los miembros del Comité de Evaluación.



Cobertura y Atención de la Demanda Educativa

Programa de Licenciatura en Enfermería

El personal directivo y docente del Programa Académico de la Licenciatura en Enfermería asumió el reto de enfocar los recursos y esfuerzos en perspectiva de largo plazo para dar respuesta a las exigencias de la evaluación y recomendaciones del COMACE. A partir de ello se definió acertadamente la realidad institucional de nuestras fortalezas y debilidades por lo que se asume las recomendaciones de elaboración de un plan de estudios y su reestructuración curricular en un periodo de un mes, además de documento que contiene:

Evaluación interna:

- Análisis de estructura epistemológica de unidades didácticas
- Descripción de áreas del conocimiento de Licenciatura en enfermería
- Marco psicopedagógico
- Características del constructivismo
- Trayectoria escolar: Licenciatura en enfermería generación 2005-2009
- Análisis global generaciones 2005-2009
- Requerimientos de capacitación de docentes: Licenciatura en enfermería E

Evaluación externa

- Práctica profesional de enfermería vigente y emergente
- Seguimiento de egresados
- Encuesta de seguimiento de egresados
- Análisis del mercado laboral respecto a demanda real y potencial
- Resultados del análisis de mercado
- Consulta a empleadores
- Empleadores
- Demanda estudiantil real y potencial

- Análisis de demanda para licenciatura en enfermería a estudiantes 6° semestre de preparatorias en la ciudad y municipios de Zacatecas
- Estudio comparativo de oferta educativa
- Impacto social en la carrera profesional



Programa de Licenciatura en Nutrición

El programa de Licenciatura en Nutrición, surge el día 14 de febrero de 2007 como opción educativa de pertinencia y compromiso social, ofreciendo sus servicios académicos a la población Zacatecana para formar profesionales competentes y comprometidos en la atención de la problemática alimentaria y nutricia de la población, con capacidad de incidir en el proceso alimentario nutricional a nivel individual y comunitario.

Es notable destacar la pertinencia y relevancia social del programa y de su planta docente, para incidir significativamente con acciones de prevención, promoción y atención haciendo una importante contribución al Estado de Zacatecas y colaborar en la solución de la problemática nutricional.



Total de Estudiantes de la Unidad Académica de Enfermería

<i>Semestre</i>	<i>Mujeres</i>	<i>Hombres</i>	<i>Total</i>
1°. Semestre	205	58	263
3°. Semestre	193	64	257
5°. Semestre	196	57	253
7°. Semestre	201	51	252
Subtotal	795	230	1,025
 <i>Enfermería General</i>			
3°. Semestre	14	8	22
5°. Semestre	31	10	41
Subtotal	45	18	63
 <i>Posgrado</i>			
Especialidad de Administración y Docencia	6	1	7
Especialidad de Enfermería Quirúrgica	20	4	24
Especialidad en Salud Pública	17	4	21
Subtotal	43	9	52
 <i>Complementario de Lic. Enfermería</i>	38	8	46
 <i>Extensiones</i>			
Licenciatura Campus Nochistlán	89	15	104
Licenciatura Campus Juan Aldama	91	20	111
Subtotal	218	43	258
 <i>Complementario Lic. Enfermería “Aguascalientes”</i>	90	16	106
 <i>Servicio Social</i>			330
 <i>Total</i>			1,880=100%

Licenciatura en Nutrición Campus Siglo XXI

<i>Semestre</i>	<i>Mujeres</i>	<i>Hombres</i>	<i>Total</i>
1°. Semestre	129	27	156
3°. Semestre	112	30	142
5°. Semestre	92	23	115
7°. Semestre	79	26	105
9°. Semestre	85	18	103
Subtotal	497=80%	124=20%	621=100%

Licenciatura en Nutrición Campus Tlaltenango

1°. Semestre	8	4	12
3°. Semestre	12	5	17
5°. Semestre	9	4	13
7°. Semestre	12	3	15
9°. Semestre	7	16	23
Subtotal	57=71.3	23=28.7	80=100%
Total			701



Campus Zacatecas

Nuestra misión: formar licenciados en Enfermería con competencias profesionales en el ámbito que se desempeñen con sentido analítico, crítico, propositivo y ético, que promuevan el autocuidado de la salud y estilos de vida saludable, intervengan en la prevención de enfermedades, recuperación y rehabilitación del individuo, familia y comunidad con sólida formación académica y humanística.



Curso Complementario de Licenciatura en Enfermería

Para cumplir con el compromiso de la profesionalización del personal de enfermería que labora en las instituciones de salud se continúa ofertando con el curso complementario de enfermería en campus Zacatecas a 42 estudiantes, bajo la coordinación MCE. Sonia Pérez Hernández y 106 en la Ciudad de Aguascalientes bajo la coordinación de Maricruz López Acosta.

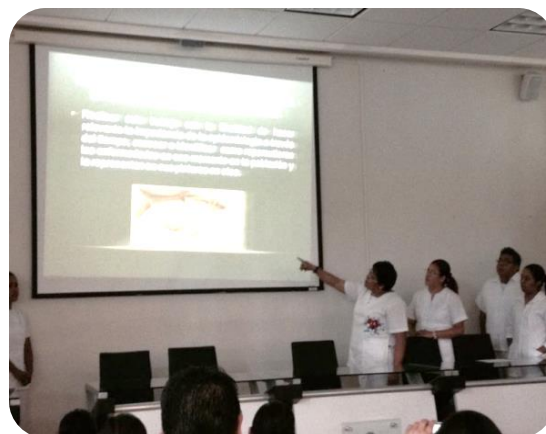

Programa de Enfermería General

Actualmente el programa cuenta con 89 alumnos.

<i>Semestre</i>	<i>Campus</i>		
	<i>Siglo XXI</i>	<i>Jalpa</i>	<i>Total</i>
3°	24	11	35
5°	41	13	54
Total	65=73%	24=27%	89=100%

La Unidad Académica de Enfermería comprometida con la población Zacatecana extiende la cobertura del programa de Licenciatura en Enfermería en los municipios de Nochistlán, Juan Aldama y Jalpa.



Campus Jalpa

En Agosto del 2013 se inicia la primera generación del programa de Licenciatura de Enfermería en el campus Jalpa con una matrícula de 25 estudiantes, estando en transición el programa de Enfermería General, bajo la coordinación de la L.E. Beatriz Adriana Rodríguez Sifuentes.



Campus Juan Aldama

Se realizan diversas actividades de promoción a la población del municipio. El programa de Lic. en Enfermería se encuentra bajo la coordinación de MCE Ana Beatriz Ávila Delgado.



Campus Nochistlán

Se inician actividades en el nuevo campus a partir de Agosto del 2013, bajo la coordinación de LE. Natalia Tolentino Puga.

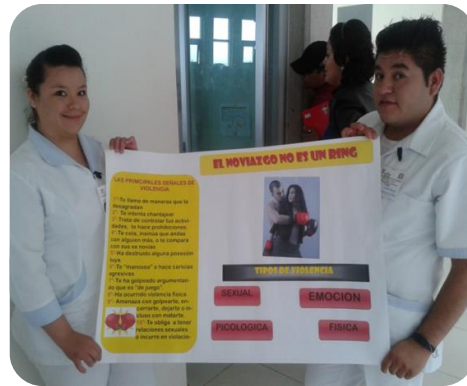

Campus Tlaltenango: Licenciatura en Nutrición

En cumplimiento de las necesidades educativas y sociales de la región sur de Estado, se da continuidad al programa de Licenciatura en Nutrición, campus Tlaltenango, bajo la coordinación de LN. María Stefani Cid Gallegos.



Posgrado

En el mes de Junio del 2012 realizamos el diagnóstico de las necesidades de formación y capacitación al personal de enfermería de las diferentes Instituciones de Salud del estado de Zacatecas. Participaron 500 enfermeras (os). La información se muestra a continuación.

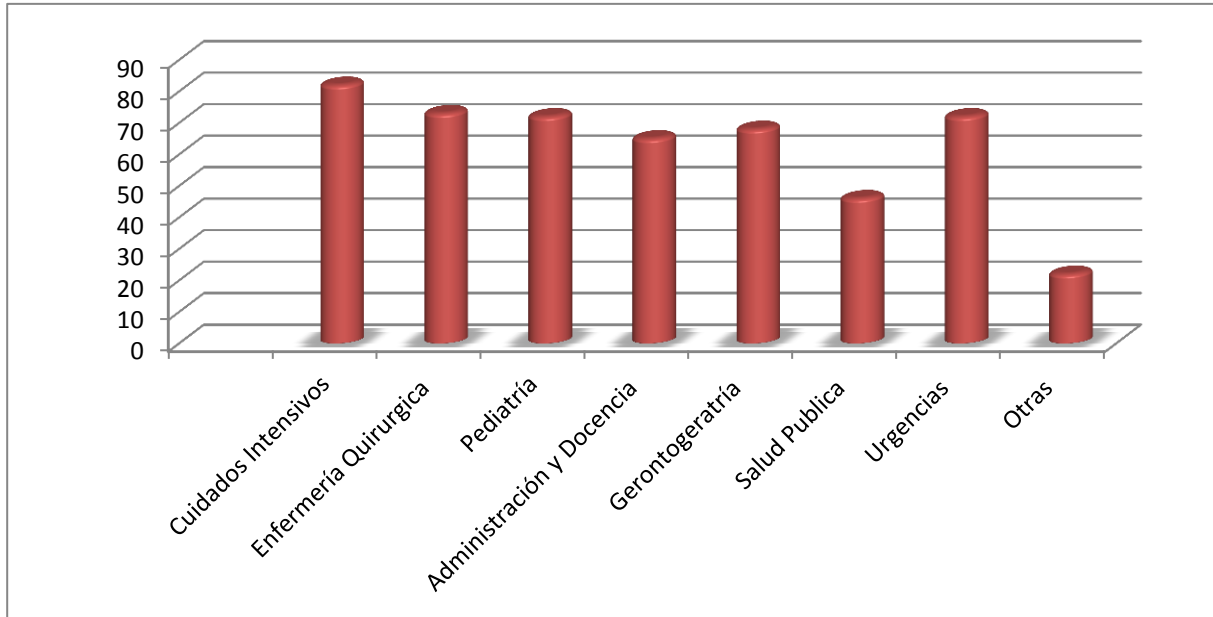

A partir del diagnóstico, se inicia el proceso de difusión en las Instituciones del Sector salud para la apertura de las especialidades de Enfermería Quirúrgica, Enfermería en Salud Pública y Enfermería en Administración y Docencia. El proceso de selección se integró por 101 aspirantes, dando inicio a las especialidades en Febrero del 2013.

En Marzo del 2013 concluyó la especialidad de Gerontogeriatría vía convenio con los servicios de salud del estado de Zacatecas, avalado por el Dr. Raúl Estrada Day, por lo cual reconocemos su internes en la profesionalización del personal de enfermería. Egresaron 17 alumnos.





<i>Especialidad</i>	<i>Aspirantes</i>	<i>Aceptados</i>
Enfermería Quirúrgica	50	25
Enfermería en Salud Pública	40	25
Enfermería en Administración y Docencia	11	11
Total	101	61

En base al diagnóstico y necesidades de salud del Estado resulta esencial iniciar con las especialidades en Cuidados Intensivos, Enfermería Pediátrica, Urgencias y Materno Infantil, por lo que solicitamos el apoyo a las autoridades del Sector Salud y Rector de nuestra institución el aval académico e implementación de los programas.

La Unidad Académica de Enfermería se siente complacida en la participación de sus docentes en el proyecto y ahora en la realidad de la maestría en Ciencias Biomédicas.

Programa de Enfermería Quirúrgica

La implementación de la especialidad de enfermería quirúrgica surge a partir de las necesidades actuales de salud en el ámbito de la cirugía en donde se involucra el estudio, realización y aplicación de técnicas y procedimientos quirúrgicos en el perioperatorio, y en donde el personal de enfermería juega un papel determinante para el proceso salud – enfermedad, bajo la coordinación de MCE. Hortencia Torres Rodríguez.



Programa de Administración y Docencia

A partir de la demanda del personal que labora en las instituciones de salud, la Unidad Académica de Enfermería a la vanguardia de los conocimientos implementa la especialidad en Administración y Docencia como estrategia para el ejercicio del liderazgo transformador en la función gerencial de grupos humanos en la práctica de la docencia e investigación con actuar proactivo, reflexivo y comprometido en los procesos de trabajo y desarrollo de los recursos humanos, bajo la coordinación de MDPI Claudia Nelly Ramírez Cerrillo.



Programa de Salud Pública

El profesional de enfermería es eje en la promoción del autocuidado en la salud con actitud holística que le permita responder a los cambios epidemiológicos y socioeconómicos del estado y su región desarrollando actividades de promoción, protección y detección con capacidad resolutiva basado en conocimientos científicos y tecnológicos. Ante esta realidad la Unidad Académica de Enfermería implementa la especialidad en Salud Pública bajo la coordinación de L.E.E. Ma. Del Pilar Sánchez Bonilla.



Docencia

La docencia es una función sustantiva de la Universidad Autónoma de Zacatecas, y es herramienta esencial en la formación de los recursos humanos de Enfermería.

El personal docente es el elemento primordial y su calidad académica depende de la formación profesional, espíritu de servicio y ejemplo de valores, manteniendo una disposición permanente para participar en las funciones y actividades de capacitación, actualización y contribuir en los procesos de enseñanza – aprendizaje en los diferentes programas educativos.

El desarrollo exitoso del plan curricular depende en gran parte de los docentes, quien le da vida y sentido en el aula, laboratorio y campo clínico.



Docentes de Base

<i>Licenciatura en Enfermería</i>	
<i>Categoría</i>	<i>Número</i>
Tiempo completo	24
Medio tiempo	15
Hora Clase	26
Sub total	65
Técnicos académicos	3
Total	68
<i>Licenciatura en Nutrición</i>	
Tiempo completo	15
Medio tiempo	22
Hora Clase	5
Total	52

Docencia Clínica

Durante este año se planearon prácticas clínicas y comunitarias previa logística y convenio institucional con el sector público y privado de los municipios de Zacatecas y Guadalupe. Se realizaron reuniones informativas con los docentes donde se dan a conocer indicadores por institución, bajo la coordinación de LEE Leticia Domínguez Ávila y Graciela Simental del Real.

Las instituciones que proporcionaron campo clínico fueron: hospital general de zona No 1 del IMSS, Hospital General de los Servicios de Salud de Zacatecas, Hospital General de Zona No 26 del ISSSTE, Hospital de la Mujer Zacatecana, Hospital San Agustín, Hospital San José. Las practicas comunitarias en: Centro de Salud de Zacatecas, Guadalupe, González Ortega, Estrella de Oro, Tierra y Libertad y UNEME la Isabelica y la Pinta.

Las instituciones sedes recibieron de manera oportuna la entrega de programa de práctica clínica, rol de distribución de alumnos por servicio, además se envió fotografía tamaño infantil de docentes y alumnos para la elaboración de credencial de identificación.

Se proporcionó orientación al campo clínico por el personal directivo del departamento de enseñanza en cada una de las Instituciones de Salud, nuestro reconocimiento a cada una de las instituciones del sector salud por ser la piedra angular en la formación de los recursos humanos de enfermería.



Perfil PROMEP

El Programa de Mejoramiento del Profesorado (PROMEP) es un programa estratégico creado para elevar permanentemente el nivel de habilitación del profesorado con base en los perfiles adecuados para cada subsistema de educación superior, e impulsar la superación sustancial en la formación, dedicación y desempeño de los cuerpos académicos de las instituciones y elevar la calidad de la educación superior.

En la Unidad Académica de Enfermería al iniciar la gestión administrativa existía un número reducido de docentes con perfil PROMEP. Durante la promoción Febrero 2013, se incrementó a 19 docentes.

Docentes con perfil PROMEP Licenciatura en Enfermería y Nutrición (*)

- | | |
|--------------------------------------|--|
| 1. Araujo Espino Roxana | 11. Lugo Balderas Lilia Guadalupe |
| 2. Ayala Aguilera José Israel (*) | 12. Lugo Botello Patricia |
| 3. Carranza Concha José (*) | 13. Martínez Esquivel Rosa Adriana (*) |
| 4. Carrera Quintanar Lucrecia (*) | 14. Martínez Rojero Deyanira |
| 5. Delgadillo Legaspi Luz Ma. | 15. Meza Lamas Esteban |
| 6. Franco Trejo Christian S. (*) | 16. Mollinedo Montano Fabiana Esther |
| 7. Gallegos Acevedo Ma. Guadalupe | 17. Trejo Ortiz Perla María |
| 8. García Mayorga Elda Araceli | 18. Vázquez Huitrón Bertha Alicia (*) |
| 9. Huerta Carrillo Luz María | 19. Vidales Jara Maricruz |
| 10. Lamas de la Torre María de Jesús | |

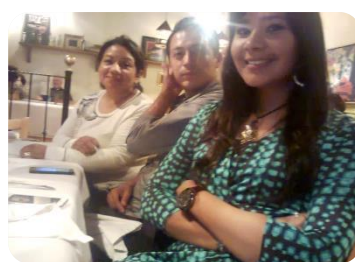

Actualmente existen dos docentes del programa de Licenciatura en Nutrición candidatos al Sistema Nacional de Investigadores (SIN), Lucrecia Carrera Quintanar y José Carranza Concha.

Cuerpos Académicos

La Unidad Académica de Enfermería cuenta con cuerpos académicos integrados por docentes de carrera que comparten líneas de generación y aplicación del conocimiento en temas disciplinares y multi-transdisciplinares. Los cuerpos académicos son:

Diabetes y enfermedades relacionadas. En consolidación, líder Dra. Elda García Mayorga
Salud Integral y Desarrollo Humano. En Formación, líder Dra. Perla María Trejo Ortiz.

Además de contar con un grupo disciplinar enfocado a los cuidados de enfermería en las adicciones, bajo la responsabilidad de MCE. Luz Ma. Delgadillo Legaspi.



Movilidad Docente

Para contribuir a la formación continua del personal docente y elevar la calidad académica de la Unidad Académica de Enfermería se brindó apoyo para la asistencia a 38 eventos de actualización.

Actualmente se encuentran dos docentes realizando estudios de Doctorado en Ciencias de Enfermería en la Universidad Nacional de Trujillo Perú en convenio con Universidad Nacional Autónoma de México (UNAM) con apoyo de PROMEP, de Agosto del 2012 a Agosto del 2014, Dra. Perla María Trejo Ortiz y MCE. Roxana Araujo Espino.



A continuación se detalla la información

Nombre del evento	Participantes	Fecha	Docente
VII Congreso Internacional de Esterilización Hospitalaria: El recurso humano eje rector de los procesos de esterilización	6	10 al 14 de septiembre del 2012, México, D.F	Leticia Domínguez Ávila Esmeralda Flores Murillo Rosa María Contreras Betancourt María Guerrero Salazar Beatriz Valenciano Romero Juana Martina Cortez González
IV Congreso Internacional de enfermería	1 Docente	25 al 27 de Octubre del 2012	Lilia Rodarte Cuevas
Diplomado en Bioética	9 docentes 1 alumno	22 de Febrero del 2013, Zacatecas	Sandra Velázquez S. José Luis Padilla, Esteban Meza Lamas, Soledad Sandoval L., Alejandro Calderón Ibarra, Ma. de Jesús Lamas, Alejandro Santa Ana Torres y Víctor Antonio Carrillo.
Reunión ordinaria de trabajo de la FEMAFEE A.C.	2 docentes	05 al 08 de Junio 2013 Huatulco, Oaxaca	Luz Ma Delgadillo Legaspi María Luisa Villalobos Macías
Reunión de la comisión Interamericana contra el abuso de Drogas	2 docentes	11 al 14 de Septiembre 2012 Quito, Ecuador	Luz Ma. Delgadillo Legaspi María Luisa Villalobos Macías
Congreso Internacional de Enfermería	1 docente	01 al 03 de Noviembre del 2012 Mazatlán, Sinaloa	Olivia de Alba Lozano
XXVII Congreso Nacional de Gerontología y Geriatria XV simposio internacional “Desafío del Envejecimiento para la sociedad del siglo XXI”	1 Docente 16 Alumnos	10 al 13 de Octubre del 2012	Griselda Valdez Esparza

XXIX Congreso Nacional de la FEMAFE	5 Docentes 50 Alumnos	Octubre del 2012 México, D.F	Gloria Botello Rodríguez Hortencia Torres Rodríguez Luz Ma Delgadillo Legaspi Nora de la Fuente de la Torre María Luisa Villalobos Macías
Congreso Internacional Retos y Expectativas de la Universidad	1 Docente	10 al 13 de Octubre del 2012 Saltillo, Coahuila	Fabiana Esther Mollinedo Montaña
IV Congreso Nacional de Universidades Promotoras de salud	1 Docente	19 al 21 de Marzo del 2013 Puerto Rico	Fabiana Esther Mollinedo Montaña
IV congreso mundial de medicina de urgencias	1 Docente	15 al 17 de Noviembre del 2012	Elsa Bermúdez Flores
VIII Congreso de Enfermería Neonatal	1 Docente	30 al 31 de Enero y 1° de Febrero del 2013, Boca del Río, Veracruz	Lilia Rodarte Cuevas
Congreso de Enfermería en Urgencias “AMEU”	1 Docente	04 al 06 de Octubre 2012, Mazatlán	Alberto Durán Avelar
Estancia Internacional de Investigación en la Universidad de las Artes de la Habana Cuba	1 Docente	4 al 11 de Junio del 2013	Jesús Frausto Rojas
Congreso de Actualización en Climaterio y Menopausia	1 Docente	25 al 29 de Octubre del 2012	Dra. Norma González Quezada
Congreso Nacional del Emprendedor	1 Docente 13 Alumnos	02 al 03 de Mayo del 2013 México D.F	Verónica Ortega Gámez
Congreso Nacional Participación de la Mujer en la Ciencia	1 Docente	15 de Mayo del 2013	Reyna Silvia Hidalgo Escamilla

Congreso Nacional de la Federación Mexicana de Diabetes A.C.	3 Docentes 1 trabajador	21 al 23 de marzo 2013 León, Guanajuato	Elda A. García Mayorga Esteban Meza Lamas Lourdes Lizbeth Rocha Aguirre
II Congreso Latinoamericano de Ciencias Sociales “Las Crisis en América Latina Diferentes Perspectivas , posibles soluciones	6 Docentes	12-14 de Junio del 2013 Zacatecas	Perla María Trejo Ortiz Luz Ma. Delgadillo Legaspi Roxana Araujo Espino Alejandro Calderón Ibarra Maricruz Vidales Jara Esteban Meza Lamas Elda Araceli García Mayorga María Luz De Ávila Arroyo Nora de la Fuente de la Torre Perla Guadalupe Sifuentes Pasillas Deyanira Martínez Rojero Elsa Ramírez Castro Patricia Lugo Botello Luz María Huerta Carrillo
Reunión Extraordinaria de la FEMAFEE	2 Docentes	21 al 23 de Agosto del 2013, San Cristóbal de las Casas, Chiapas	Luz Ma Delgadillo Legaspi María Luisa Villalobos Macías
LXVI Reunión anual de Salud Publica	1 Docente 3 Alumnos	21 de Noviembre del 2012 Pachuca Hidalgo	Pilar Sánchez Bonilla
Diplomado en Reproducción Humana, en Hospital Puerta de hierro	1 Docente	18 de Febrero 2013 Guadalajara	Dra. Norma González Quezada

Congreso de Salud Publica	1 Docente	06 al 08 de Marzo del 2013 Cuernavaca, Morelos	Lourdes Lizbeth Rocha Aguirre
Cursos de verano: proceso Enfermero	50 Docentes	10 al 14 de junio del 2013 Zacatecas	Docentes Tiempo Completo, Medio Tiempo y Tiempo Determinado de la UAE
Elaboración de UDIS del plan de estudios 2013	75 Docentes	03 al 07 de Junio del 2013 Zacatecas	Docentes Tiempo Completo, Medio Tiempo y Tiempo Determinado de la UAE
Reunión Anual de la Asociación Región Norte- Centro de la FEMAFEE, A.C.	2 Docentes	24 de Mayo del 2013 Monterrey, Nuevo León	Luz Ma Delgadillo Legaspi María Luisa Villalobos Macías
Sesión “Instrumentos internacionales de protección en materia de violencia contra las mujeres y su aplicación en el orden jurídico mexicano”. Comisión Nacional de Derechos Humanos	1 Docente	4 de Septiembre del 2013 Zacatecas, Zac.	Reyna Silvia Hidalgo Escamilla
IV Congreso Mundial en Medicina de Urgencias	1 Docente	15 al 17 de Noviembre del 2012 Quintana Roo	Santa Belia Muro Villareal
Congreso Argentino de Parasitología	1 Docente	16 al 25 de Octubre del 2012 Bahía Blanca Argentina	Claudia Maldonado Tapia
D. José Miguel Rodríguez Dorante Curso Taller “Planeación y elaboración de proyectos de investigación en promoción de la salud”	1 Docente	04 al 08 de Marzo del 2013	Fabiana Esther Mollinedo Montaña Perla María Trejo Ortiz Roxana Araujo Espino Griselda Valdez Esparza
Capacitación Examen CENEVAL	2 docentes	11 al 13 de Febrero el 2013	Hilda Saray Contreras de la Torre Sonia Pérez Hernández

XII Seminario taller de capacitación propuesta del tercer proyecto de investigación y revisión de los estudios de caso del libro “Competencias específicas de Enfermería en la reducción de la demanda de drogas”	4 Docentes	20 Febrero 2013	Luz Ma delgadillo Legaspi María Luisa Villalobos Macías María Guadalupe Gallegos Acevedo Maricruz Vidales Jara
Estancia de prácticas de gerontogerítrica	1 Docente	1 al 25 de Febrero 2013	María Martha Montelongo
Congreso de Pediatría “Retos y Desafíos de Enfermería rumbo al 2020”	4 Docente 100 estudiantes	25 al 27 de Abril 2013, Puerto Vallarta	Elsa Ramírez Castro Olivia de Alba Lozano Natalia Tolentino Puga Víctor Antonio Carrillo Márquez
Posgrados de Enfermería en México, su contribución al desarrollo del país y de la disciplina	2 Docentes	24 de Abril del 2013	Nora de la Fuente de la Torre Claudia Orozco Gómez
Congreso internacional multidisciplinario de educación e investigación	1 Docente	6 de Agosto del 2013, Guadalajara	Santa Belia Muro Villarreal

Eventos Académicos Realizados

- En base a diagnóstico de necesidades de capacitación académica se realizó el curso de invierno sobre “Identidad Institucional y Fortalecimiento Docente”, bajo la coordinación de LE. Patricia Lugo Botello, LE. Luz María Huerta Carrillo y Dra. Elda Araceli García Mayorga del 03 al 05 de Diciembre del año 2012.
- Primera semana de lucha contra el cáncer femenino de la Unidad Académica de Enfermería. Se tuvo participación de docentes y alumnos de séptimo semestre como parte de las actividades de la Unidad Didáctica Integrada de Enfermería Materno Infantil.



- Reunión informativa dirigida a docentes de la Unidad Académica referente a la conformación del equipo de trabajo para la gestión 2012-2016, proceso de acreditación de Licenciatura en Enfermería y la oferta educativa en la Ciudad de Aguascalientes. Se contó con la participación de 75 docentes.



- Participación en Expo-Orienta para la oferta educativa de la Unidad Académica de Enfermería.



- Evento informativo del programa de Estímulos a la carrera docente, dirigido por el Dr. José Octavio Enríquez Rivera
- Visita de los Comités Interinstitucionales para la Evaluación de la Educación Superior (CIIES) del 06 al 08 de Febrero del 2013 para la acreditación del programa de Licenciatura en Enfermería.



- Desayuno de trabajo con jefes de grupo para la organización del festejo de la acreditación de la Unidad Académica.
- Reunión sobre la revisión de Cuerpos Académicos y Líneas de Investigación de la Unidad Académica.
- Evento informativo sobre la donación voluntaria de sangre, dirigida por personal del Centro Estatal de Transfusión Sanguínea.
- Conmemoración del Día del maestro, Día de la Madre y Re-acreditación del programa de Enfermería, celebrado el día 21 de Mayo del 2013.
- Curso de verano “Unificación del criterio en la aplicación del proceso enfermero y vínculos NANDA, NIC y NOC”, impartido en Junio del 2013.
- Reunión de organización de actividades del XXX Congreso Nacional de la FEMAFEE con directivos de la Asociación Regional.
- Entrega-recepción del libro “Manual de Prácticas de Laboratorio”, Grama Editora, resultado del trabajo realizado por docentes investigadores de la Academia de Morfología.
- Taller de desarrollo humano en Especialidad en Administración con interacción de estudiantes de especialidades, bajo la coordinación de Psic. Gloria Elizabeth Díaz Valdez.
- Especialidad en Enfermería Quirúrgica organiza el curso-taller sobre competencias profesionales, con la titular MCE Teresa Campa.



Primer Seminario de Investigación de la Especialidad de Enfermería quirúrgica.



Estudiantes

El fin primordial y medular de la administración actual es el estudiante, razón de nuestro quehacer educativo, se considera fundamental estimular capacidades, potencialidades para indagar, acceder al conocimiento y resolver problemas, además de aprender a aprender, a ser y convivir.

Eventos Académicos-Estudiantiles de la Licenciatura en Enfermería y Nutrición

- Se organizó el Curso de Inducción a los alumnos de Licenciatura de Enfermería de nuevo ingreso del 8, 9 y 10 de agosto 2012.
- Jornadas de Enfermería “Dr. Jorge Armando Sosa Sierra Peniche: La Práctica como base del aprendizaje”, efectuadas del 22 al 24 de Mayo. Se impartieron los talleres de RCP, técnicas quirúrgicas, suturas y curaciones, dosis y micro dosis, venoclisis, PLACE, vendajes y férulas y clínica de catéter.
- Como parte del festejo del día del estudiante se realizaron eventos deportivos, académicos y de recreación.
- Sesión informativa de Introducción al Servicio Social
- Curso de Calidad en los servicios de alimentación
- Módulo de Información XVI Congreso Latinoamericano de Nutrición, Habana Cuba.



- Cuarto Congreso de Nutriología Facultad de Salud Pública y Nutrición (FaspyN)
- Exposición artística “Salacidades” Trabajando en conjunto con Casa Municipal de Cultura
- Desayuno Informativo para seguimiento de egresados de la 1era y 2da Generación, Licenciatura en Nutrición.
- Sesión académica con material Nutrioka
- Día Panamericano de la Obesidad
- Día Mundial de la Alimentación
- Conferencia Nutrición Enteral y Parenteral
- Conferencia Elaboración de Carteles 4to Congreso FaspyN: Reto Menos Kilos Más salud
- Conferencia Higiene en los Alimentos
- Taller de Cocina Sapparri
- Circuito de Actividad Física
- Exposición Productos Innovadores
- Exposición de Guías Alimentarias y Carteles de Orientación Alimentaria
- Exposición Alimentos Nutritivos, Combinaciones Saludables.
- Exposición Artística “Exlibris, La Rana”
- Campaña, por un México sin Hambre
- V Congreso Nacional Especialistas en Nutrición Renal “De la Evaluación al Tratamiento de la ERC”
- Congreso Latinoamericano de Nutrición SLAN Promoción de Salud y Prevención de Enfermedades
- Conferencia Nutriólogos: Actores de Transformación
- Junta Informativa Congreso XXVIII Congreso Nacional AMMFEN en Mazatlán.
- Mesa Redonda La Alimentación, en el contexto de los derechos humanos en México
- 1er Encuentro con Empleadores Lic. En Nutrición con las Instituciones de Salud
- Curso-Taller Repostería
- Conferencia Estatal Nacional contra el Sobrepeso y la Obesidad

- Módulo de Manejo Higiénico de los Alimentos
- Clausura Diplomado de Nutrición Pediátrica
- 16 de Octubre del año 2012 conmemorando el día de la Alimentación un curso-taller “Cocina Sappari” a cargo del Licenciado en Gastronomía Fernando Llamas.



- 23 de Mayo del año 2013 conmemorando el día del estudiante con conferencias contando con la participación del Mtro. Daniel Manzanero Rodríguez con el tema Suplementos y Complementos Nutricionales y la Mtra. Rosa Adriana Martínez Esquivel con el tema Trastornos de la Conducta Alimentaria.

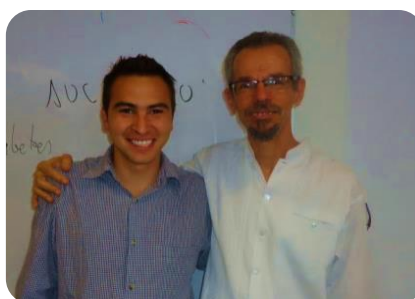

- Curso de verano “Nuevos paradigmas de la Nutrición” (Junio 2013), con 40 personas, ponente Dr. Rafael García Chacón, Director General de AMHI-Internacional.



- En coordinación con el programa de Químico en Alimentos curso de “cocina molecular” ofertado a docentes y alumnos de Licenciatura en Nutrición, en instalaciones de Laboratorio Técnicas Culinarias.



- Curso de Calidad en los Servicios de Alimentación Agosto de 2012.
- Día Panamericano de la Obesidad y Día Mundial de la Alimentación “Exposición platillos saludables” 16 de Octubre 2012



- Curso de Calidad en los Servicios de Alimentación
- Taller de Cocina Sappari 16 de Octubre de 2012
- Curso – Taller Repostería 9 de Diciembre de 2012
- Curso Cocina Latinoamericana Mayo 2013
- Curso Juniors Chefs 18 y 19 de Abril 2013



- Diplomado Gastronomía Teórico – Práctico 22 – 24 Abril de 2013
- Viaje de práctica Integradora UDI Servicios de Alimentación, Comedor Industrial y Hospitalario Qro. México 11 – 14 Mayo 2013.



- Curso Sistemático Terapéutico de Nutrientes en un individuo a partir de zumos 19 – 20 de Junio 2013.
- Curso Efecto de leudado y sus etapas de maduración para la obtención de productos derivados 17 – 21 de Junio 2013.



Movilidad Estudiantil de Licenciatura en Enfermería

Durante el periodo ocho estudiantes realizaron movilidad académica a Instituciones de Educación Superior

<i>Semestre</i>	<i>Estudiante</i>	<i>Facultad</i>	<i>Semestre cursado</i>
Enero – Junio 2012	Venegas Hernández Ricardo Jair	UNAM (ENEO)	7°
Enero – Junio 2012	Torres Montalvo Agripina	UNAM (ENEO)	7°
Agosto-Diciembre 2012	Peñaloza Hernández Adriana Karina	Benemérita Universidad Autónoma de Puebla	7°
Agosto-Diciembre 2012	Márquez González Amanda Lizeth	Benemérita Universidad Autónoma de Puebla	7°
Agosto-Diciembre 2012	Ponce Rosa Ana Rosa	Benemérita Universidad Autónoma de Puebla	7°
Agosto-Diciembre 2012	Ortiz Orta María del Carmen	Benemérita Universidad Autónoma de Puebla	7°
Agosto-Diciembre 2012	Rodríguez Flores Brenda Lizeth	Benemérita Universidad Autónoma de Puebla	7°
Agosto-Diciembre 2012	Saucedo García Sandra Janeth	Benemérita Universidad Autónoma de Puebla	7°

Así mismo contamos con cuatro alumnos de Instituciones de Educación Superior que estuvieron realizando movilidad a la Unidad Académica de Enfermería

<i>Semestre</i>	<i>Estudiante</i>	<i>Facultad de procedencia</i>	<i>Semestre cursado</i>
Agosto – Diciembre 2012	Guzmán Rosas Martha	Universidad Autónoma de Coahuila	7°
	Menchaca Chávez María Isabel	Universidad Autónoma de Coahuila	7°
	Cedeño Sánchez Juan Carlos	Universidad Autónoma de Coahuila	7°
	De Anda Reyes Víctor Manuel	Universidad Autónoma de Coahuila	7°

Movilidad Estudiantil de Licenciatura en Nutrición

La Licenciatura en Nutrición con la finalidad de fortalecer las experiencias y competencias tanto a nivel académico como personal aplica y oferta el programa de Movilidad Institucional, durante el periodo tres estudiantes realizaron intercambio académico a Instituciones de Educación Superior.

<i>Semestre</i>	<i>Estudiante</i>	<i>Facultad</i>
Enero – Junio 2012	Monserrat Juárez Enríquez	Universidad Autónoma de Nuevo León
Enero – Junio 2012	Roxana Monsiváis Borjón	Universidad de Guadalajara
Enero – Junio 2012	Andrea Montserrat Robledo González	Universidad Autónoma de Nuevo León

Asistencia de Alumnos a Eventos Académicos

Nombre del evento	Participantes	Fecha
XXX Congreso Nacional de la FEMAFEE “Perspectivas de la Educación e Investigación en Enfermería”	10	23 al 25 de Octubre del 2013, Monterrey
Congreso Internacional de Enfermería	25 estudiantes	25 al 27 de Octubre del 2012 Guadalajara
XIII Congreso Médico Anual	3 pasantes	8 al 10 de Noviembre del 2012 Zacatecas
Congreso Medico Anual de síndrome Metabólico	2 pasantes de servicio social	8 de Noviembre del 2012 Zacatecas
Tercer día del emprendedor	16 estudiantes	Mayo, 2013, México
Congreso Nacional Multidisciplinario “Educación e Investigación”		Julio, 2013, Guadalajara
Congreso de Pediatría	100 estudiantes	Abril 2013, Puerto Vallarta

Graduaciones

La Unidad Académica de Enfermería cumple con la misión de entregar a la sociedad zacatecana nuevos profesionales de la enfermería

- En Septiembre del 2012 concluyo el Programa de complementario en Licenciatura en Enfermería, egresaron 56 alumnos.
- En Noviembre del 2012 concluye el Curso Complementario de Licenciatura en la Ciudad Aguascalientes.
- En Junio del 2013 concluyó la generación 2009-2013 del programa de Licenciatura en Enfermería y el programa de Enfermería General.
- Graduación en Tlaltenango, Zac. Licenciatura de Nutrición, Junio 2013.
- Graduación de Licenciatura en Enfermería, Campus Zacatecas, Junio 2013.
- Graduación Licenciatura en Nutrición, Junio 2013.





Trayectorias Escolares y Tutorías

Quiero reconocer el trabajo realizado en las trayectorias Escolares por la realización del ingreso, permanencia, deserción, causas de deserción y egreso de estudiantes de generaciones 2005-2012, así mismo corrección y actualización de información acorde a las instancias evaluadoras de acreditación. El informe representa parte de la evaluación interna y externa del diseño curricular, esto se realizó con documentos del programa académico, departamento escolar del área y departamento escolar.

En los indicadores de egreso y titulación se recibió información del departamento de servicio social y se tiene contemplado los titulados por ciclo escolar, formas de titulación, promedio y examen CENEVAL.

Tutorías

Como parte de las funciones al servicio del alumnado, el servicio de tutorías comprende un campo de acción profesional que apoya la formación integral para lograr completar con éxito su trayecto educativo. Actualmente se encuentran integrados al servicio de tutorías 41 docentes, distribuidos en tutorías grupales e individuales.

- 8 tutores grupales para primer semestre
- 10 tutores grupales para tercer semestre
- 10 tutores grupales para quinto semestre
- 8 tutores grupales para séptimo semestre
- Así mismo 9 tutores se encuentran realizando tutorías individuales a 44 estudiantes



Investigación

Para la Unidad Académica de Enfermería es importante fomentar, orientar y fortalecer la investigación científica facilitando la búsqueda a docentes y estudiantes de la producción y renovación del conocimiento para contribuir a la formación integral de profesionales de la enfermería líderes en todo proceso de su quehacer profesional.

Durante el periodo se ha obtenido la siguiente productividad:

<i>Estrategia</i>	<i>No. Investigaciones</i>	<i>Investigadores</i>	
		<i>No. Docentes</i>	<i>no. Alumnos</i>
Titulación por tesis	8	13	18
	1	1	1
	1	1	2
	11	15	28
Revisores de	14	42	29
investigaciones candidatas a	3	9	7
tesis(tesis aprobadas y no	5	15	13
aprobadas)	11	33	28
Sinodales de titulaciones	8	40	18
por defensa de tesis	1	5	1
revisadas	1	5	2
	11	55	28
Investigaciones candidatas	21	29	39
a tesis en revisión o en	1	1	1
corrección			
Investigaciones en proceso	59	13	213
	7	3	14
	33	38	178
	35	41	58

Se han realizado 4 Cursos de capacitación para docentes y alumnos del programa complementario de licenciatura en Programas de apoyo para la investigación y auxiliares de redacción de artículos científicos y tesis.

Se llevó a cabo el 2° Congreso Interinstitucional de Investigación en Enfermería, Zacatecas 2013, asistieron 365 pasantes de Enfermería del Estado de Zacatecas, se presentaron las 48 mejores investigaciones, 14 en versión oral y 34 en cartel, y se premió a los 3 primeros lugares de ambas categorías, donde los primeros lugares obtuvieron una laptop, segundos lugares una tablet y terceros lugares cámara fotográfica y libro para cada miembro del equipo ganador (23 libros). Diecisiete docentes de esta Unidad participaron como Jueces, los cuales fueron elegidos debido a su perfil Maestría y trayectoria.

El 19 de Marzo se realizó reunión para la definición de grupos de investigación en enfermería para contar registro de investigaciones en las instancias correspondientes

<i>Cuerpo académico</i>	<i>Integrantes (Docentes de medio tiempo y tiempo completo)</i>
Calidad y Gerencia en el Cuidado de Enfermería (Nuevo)	*Hortensia Bermúdez Flores
Planes y cuidados de enfermería en el individuo y sociedad (Nuevo)	*Ma. Isabel Valdez De Luna
Gestión del Cuidado y Bienestar Social del Individuo y la Familia (Nuevo)	*Hugo Cesar Alvarado Ceniceros
Líneas:	*Deyanira Martínez Rojero (Líder)
1 Gestión del Cuidado	*Elsa Ramírez Castro
2 Bienestar social	*Lilia Guadalupe Lugo Balderas
	*Evelia Zavala Gámez
	*Minerva Martínez Escalante
	*Manuel Monreal
Promoción y Auto cuidado de la Salud en Enfermería (Nuevo)	*María de Jesús Lamas de la Torre
Formación en Enfermería (Nuevo)	*Reyna Silvia Hidalgo Escamilla (Lider)
	*Olivia Montes López
	*José Antonio Falcón Ramos (Líder)
	*Verónica Ortega Gámez
	*José Luis Padilla
	*Santa Belia Muro Villarreal
	*Diana Gabriela Raygoza Castro
	*Miguel Ángel Valadez Cardona
Cuidados de Enfermería en las Adicciones	*Luz Ma. Delgadillo Legaspi (Líder)
Líneas:	*Ma. Guadalupe Gallegos Acevedo
1 Enfermería y la Prevención de Adicciones	*Maricruz Vidales Jara
	*Sonia Pérez Hernández

Salud Integral y Desarrollo Humano
(Registrado)

Intervenciones de Enfermería en la Salud y
en Enfermedades Crónico Degenerativas
(Registrado)

*Ana Beatriz Ávila Delgado
*Nora De la Fuente
*María Julia Morales Ibarra
*María Luz De Ávila Arroyo
*Perla Guadalupe Sifuentes Pasillas
*Perla María Trejo Ortiz (Líder)
*Roxana Araujo Espino
*Fabiana Esther Mollinedo Montaña
*Griselda Valdez Esparza
*Ma del Pilar Sánchez Bonilla
*Claudia Orozco Gómez
*Elda Araceli García Mayorga (Líder)
*Esteban Meza Lamas
*Patricia Lugo Botello
*Luz María Huerta Carrillo
*Sandra Isela Velásquez Sandoval
*Lizbeth Rocha Aguirre
*Alejandro Calderón Ibarra
*María Elena Hernández

Primer Taller de investigación para el Programa Complementario de Licenciatura en Enfermería sede Aguascalientes y Sede Zacatecas, en el cual se reunieron los directores de tesis con los alumnos de estos programas para iniciar el trabajo de investigación

El trabajo realizado ha sido un reto a partir de las debilidades que existían en esta coordinación.



Vinculación y Servicio Social

Vinculación

- Compromiso Institucional con los Servicio de Salud se participó en la Primera Semana Nacional de Salud en Febrero 2013 colaboraron 580 estudiantes, segunda semana en Mayo del 2013, 694 estudiantes, y Tercera Semana Octubre 2012, 650 estudiantes.



- Se estableció convenio de colaboración con los Servicios de Salud de Jalisco para apoyar en la práctica clínica a los alumnos del campus Nochistlán, así mismo para los programas de Licenciatura y Especialidades de Zacatecas.
- Actualmente existe curso complementario de Licenciatura en Enfermería en la Ciudad de Aguascalientes con un total de 106 estudiantes.
- Existen convenios de colaboración con el Sector Salud del Estado de Zacatecas. Se solicita a las autoridades la renovación de los convenios por el cambio de autoridades.
- En Agosto del 2012 se realizó convenio Institucional con el Hospital General de los Servicios de Salud para participar en el programa “AVAL CIUDADADO” bajo la coordinación de la MC. SantaBelia Muro Villarreal.



- El 22 de febrero 2013 en el Auditorio del Hospital General, Zac. tomó protesta la Docente LEE. Leticia Domínguez Ávila, como presidenta de la “Asociación Mexicana de Profesionales en Esterilización, capítulo Zacatecas”
- Participación como vocal en la Promoción de la salud y Secretaría Técnica del CECAZ. Luz Ma. Delgadillo Legaspi. 2013. Secretaría de Salud.
- Funjo como integrante de la Junta de Gobierno de los Servicios de Salud.

Servicio Social

El Servicio Social es la etapa de formación profesional en donde el estudiante obtiene habilidades y destrezas con las bases teóricas y sigue siendo considerado estudiante con derechos y obligaciones. En el periodo del 1° de Agosto del 2012 al 31 de julio del 2013 se inscribieron al servicio social 234 alumnos de los cuales a la fecha se han liberado 143 pasantes, siendo esto el 86% de liberaciones del servicio social.



En el presente ciclo comprendido del 1° de agosto del 2013 al 31 de julio del 2014 se encuentran inscritos un total de 333 alumnos de Licenciatura en Enfermería a servicio social distribuidos en las diferentes Instituciones de salud de la siguiente manera:

<i>Institución de Salud</i>	<i>No. de pasantes</i>
Servicios de Salud	172
ISSSTE	10
IMSS	103
UAZ	27
Hospital Militar	8
Iniciativa Privada	4
Foráneos	4 en San Luis Potosí 1 en Jalisco 1 en Durango

Servicios Complementarios

Programa de Licenciatura en Enfermería

Consultorio de Enfermería Saludable

Total de pacientes atendidos

<i>Unidad Académica</i>	<i>Total</i>
Enfermería	307
Medicina	33
Químico Fármaco Biólogo	71
<i>Total</i>	<i>411</i>

Actividades Realizadas

<i>Actividad</i>	<i>Total</i>
Sesiones de mesoterapia	46
Sesiones de reflexoterapia	45
Toma de signos vitales	122
Pacientes en control de peso	6
Atención de primer contacto	19
Consejería de planificación familiar	9
Dotación de condones	15
Consejería varios temas	9
<i>Total</i>	<i>271</i>



Clínica de Fisioterapia y Ozonoterapia

La clínica de Fisioterapia y Ozonoterapia de la Clínica Integral de Medicina Alternativa, adscrita a la Unidad Académica de Enfermería, como área de servicios alternativos y complementarios para la salud de la población, a la vanguardia del desarrollo tecnológico, garantizando el cumplimiento de la misión universitaria, de contribuir a la solución de problemas de salud prevalentes de manera oportuna, accesible y eficiente.

En el periodo que se informa se realizó 4173 terapias, incluyendo valoraciones médicas de nuevo ingreso, revaloraciones de control y seguimiento, tratamientos de ozonoterapia, fisioterapia y rehabilitación física.



Programa de Licenciatura en Nutrición

Servicio de Alimentación Universidad Autónoma de Zacatecas Siglo XXI (SAUS XXI)

Una de las formas de extensión y aplicación del conocimiento de la Licenciatura en Nutrición es el Servicio de Alimentación Universitario Siglo XXI (SAUS XXI), el cual tiene dos compromisos principales:

1.-Brindar Atención a Comensales: Se atiende a los más de 800 comensales diarios que llegan a solicitar sus alimentos (incluyendo alumnos becados y no becados, docentes y personal administrativo, además de público en general). Ofertando un menú de calidad y balance nutricional el cual cumple con las leyes de la alimentación y principios de una sana alimentación básicos, aportando altos criterios de salubridad, calidad nutricional y economía al mismo tiempo en las preparaciones que se ofertan diariamente.



2.-Fungir como laboratorio de aplicación de diversas materias del programa de Licenciatura en Nutrición.

3.-Espacio de encuentros académicos diversos.

El SAUS XXI, además de la oferta alimenticia y de laboratorio cubre la necesidad de espacios para encuentros de desarrollo y extensión académica



3.-Desempeñar la función de órgano de vinculación de la Universidad. A través del SAUS XXI respaldado por la Licenciatura en Nutrición se diseñan, implementan y ofertan servicios de capacitación / educación continua en el ámbito de la Nutrición y Servicios de Alimentación a través del personal docente que labora en este espacio.

Personal Administrativo

El Personal Administrativo presta atención a los estudiantes desde su ingreso para apoyar en el proceso en trámites escolares, admisión, inscripción, constancias, control de calificaciones, servicio social, tesis, intercambio, movilidad estudiantil, fotocopiado, mantenimiento de la Unidad, traslado de estudiantes y docentes, además de otras actividades propias de la función. Se considera un apoyo importante para cumplir con la formación.

Infraestructura

La infraestructura y recursos materiales adquieren un papel relevante ya que es el soporte logístico que determina la viabilidad de la operación y desarrollo del programa.

Programa de Licenciatura en Enfermería

<i>Departamento</i>	<i>Tipo de equipo</i>	<i>Costo total</i>
Dirección	3 Computadoras GATEWAY	\$25,497.00
Responsable de Lic.	3 Impresoras HP	\$4,497.00
Responsable de Enfermería General	Impresora multifuncional laser	\$3,004.40
Personal Administrativo	Computadora ACER	\$11,999.00
	2 cafeteras OSTER enfriador	\$730.00
	-calentador de agua	\$2,863.00

Extensiones

<i>Departamento</i>	<i>Tipo de equipo</i>	<i>Costo total</i>
Nochistlán	Bibliografía	\$950.00
Juan Aldama	Bibliografía	\$950.00
Laboratorios	Maniquí JENIFER	Recurso PIFI
	Maniquí RANDY	\$142,705.00

Campus Siglo XXI

<i>Departamento</i>	<i>Tipo de equipo</i>	<i>Costo total</i>
Biblioteca zacatecas	Bibliografía	\$3,200.00
		\$4,240.00
Centro de computo	Scanner canon	\$17,860.00
Centro de computo	Pantalla de proyección portátil	2,300.00
Aulas	5 video proyectores	\$29,000.00
Aula	I video proyector	\$1,650.00
Aula yoga	Pintaron blanco	\$1,160.00
Aula	1 pantalla de proyección	\$1,650.00
Aula	1 video proyector	\$5,800.00
Cubículo 53 docente	Impresora hp	\$3,152.98
Cubículo	Impresora hp	\$2,860.90

Aulas	3 video proyectores	\$17,400.00
Aula	1 pantalla de proyección	\$1,650.00
Aulas	5 pantalla de proyección	\$8,750.00
Centro comunitario Tierra y Libertad	Biombo asa tubular	\$1,163.79
	1enfriador y calentador de agua	\$9,470.02
	1 archivero metálico 4 gavetas	
	1 gabinete universal	
	Pantalla de proyección portátil	2,300.00
	Bascula seca digital robusta	\$2,380.00
	Mesa de exploración pediátrica	\$7,490.00
	Histerómetro	
	Charola con tapa	
	Tinaco negro de 1100 lts.	\$1,270.00
Donación a concurso	Lap top	\$3,999.00
Donación a concurso	Lap top	\$3,999.00
Laboratorios	Espectrofotómetro	Recurso PIFI \$31.900.00
	1 simulador adulto	Recurso PIFI
	1 simulador brazo pediátrico	\$34.666.60
	1 simulador brazo neonato	
	1 CA mama avanzado	
	1 pelvis	
	1 casco cefálico	
	2 maniquí Jennifer	Recurso PIFI
	2 maniquí Randy	\$142,705.00
	1 incubadora	
	Tanque de oxígeno	Recursos PIFI
	Nebulizador ultrasónico	\$33,263.00
	Bomba de infusión	
	Monitor estándar	Recursos PIFI \$38,164.00
	Desfibrilador mecánico	Recursos PIFI \$43,795.80
	Aspiradora quirúrgica	Recursos PIFI \$23,130.40
	Bascula seca digital robusta	\$2,380.00

Programa de Licenciatura en Nutrición

En el periodo Agosto 2012 – Agosto 2013 se invirtió en la compra de la Cisterna de Agua de capacidad industrial para lograr abastecer el déficit de agua que se presentaba en el Servicio de Alimentación y en la Licenciatura en Nutrición, se compraron 4 cañones proyectores, se habilitaron 3 aulas más para atención a grupos 2 de ellas con cañones.

Otro de los proyectos impulsados es el laboratorio de holística con el cual se han aportado 4 huertos escolares los cuales fueron enmallados y habilitados con recursos de la Licenciatura.

Se adecuaron los espacios para 3 cubículos con capacidad de 8 docentes.

Finanzas

Programa de Licenciatura en Enfermería

Ingresos del periodo Septiembre de 2012 a Septiembre de 2013

<i>Concepto</i>	<i>Total</i>
Inscripciones	425,185.00
Colegiaturas	2,993,790.00
Expedición de títulos y documentos	132,730.00
Examen	369,790.00
Fotocopias e impresiones	104,901.00
TOTAL	4,026,396.00

Egresos del periodo Septiembre de 2012 a Septiembre de 2013

<i>Concepto</i>	<i>Total</i>
Acervo bibliográfico	19,740.00
Agua potable	760.00
Alimentos y utensilios	233,717.20
Apoyos pasantes de servicio social	30,770.00
Arrendamiento de bienes muebles e inmuebles	193,529.27
Artículos deportivos	13,956.00
Becas a docentes para inscripciones y colegiaturas	7,750.00
Becas a docentes para transporte y viáticos	2,400.00
Becas a estudiantes en bibliografía	1,835.00
Combustibles lubricantes y aditivos	40,069.51
Correo y mensajería	881.51
Derechos impuestos y multas	12,822.00
Energía eléctrica	8,062.83
Enseres y herramientas	1,270.00
Equipo y programas de computo	88,706.64
Estímulos	294,735.60
Gastos de representación y atención a invitados	75,010.75
Honorarios	370,587.00
Impresiones y publicaciones	13,975.48
Inscripciones afiliaciones y membresías	81,778.00
Mantenimiento y conservación	87,499.00
Material de construcción y mantenimiento	84,275.83
Material de laboratorio químico y farmacéutico	103,723.81

Material de limpieza	76,752.95
Material didáctico	14,655.39
Material eléctrico para redes	11,031.56
Material y útiles de oficina	210,986.63
Materiales diversos	62,048.78
Mobiliario y equipo	528,047.33
Publicidad propaganda y difusión	25,656.52
Refacciones	23,161.36
Servicios diversos	55,789.50
Teléfono	354.71
Vestuario uniformes y blancos	52,059.25
Viáticos y pasajes	326,262.06
TOTAL	3,154,661.47

Programa de Licenciatura en Nutrición

Ingresos del periodo Septiembre de 2012 a Septiembre de 2013

<i>Concepto</i>	<i>Total</i>
Inscripciones	90,340.00
Colegiaturas	679,224.50
Expedición de títulos y documentos	7,620.00
Examen	79,400.00
Productos financieros	21,901.00
Cursos de titulación	108,320.00
Revalidación	3,780.00
Curso propedéutico	69,000.00
Servicios clínicos	7,050.00
Servicios de laboratorio	25,170.00
Apoyos de rectoría	50.00
Proyectos convenios y contratos	36,206.90
Total	\$ 890,666.00

Egresos del periodo Septiembre de 2012 a Septiembre de 2013

<i>Concepto</i>	<i>Total</i>
Inscripciones	90,340.00
Colegiaturas	679,224.50
Expedición de títulos y documentos	7,620.00
Examen	79,400.00
Productos financieros	21,901.00
Cursos de titulación	108,320.00
Revalidación	3,780.00
Curso propedéutico	69,000.00
Servicios clínicos	7,050.00
Servicios de laboratorio	25,170.00
Apoyos de rectoría	50.00
Proyectos convenios y contratos	36,206.90
Total	\$ 890,666.00

Mensaje Final

A un año que asumimos la responsabilidad de conducir a la Unidad Académica de Enfermería, tomamos definiciones académicas para el proyecto de la unidad, con el propósito de contar con los estándares de calidad de una Institución de Educación Superior reconocida por la sociedad.

El trabajo realizado es producto de la responsabilidad y participación de cada uno de los integrantes de esta comunidad, docentes y trabajadores administrativos que están comprometidos en dar su mejor esfuerzo para la atención a nuestros queridos estudiantes, razón de ser de nuestra misión, y la atención a los usuarios que tenemos el privilegio de servir.

Con nuestras acciones reivindicamos los principios y valores de nuestra alma mater por su liderazgo y ser la Institución Académica más importante del Estado de Zacatecas y la región.

Estar la vanguardia en nuestros planes y programas de estudio ha sido la prioridad más importante de nuestra gestión administrativa, a la par de la formación y capacitación de estudiantes, académicos y administrativos en favor de 2259 estudiantes; estableciendo vínculos con los problemas del entorno en un mundo cambiante y en movimiento en el que hay que estar dispuestos a afrontar situaciones desafiantes e imprevistas.

Así mismo se ha respondido a la mejora en las demandas de infraestructura y equipamiento para generar condiciones de bienestar académico y administrativo que permitan un desarrollo óptimo del proceso enseñanza-aprendizaje.

A las instituciones del Sector Salud y productivo nuestro reconocimiento por ser la piedra angular del apoyo en la formación del recurso humano de Enfermería y Nutrición.

Deseo expresar una sincera felicitación a los docentes por el esfuerzo puesto día a día en el desarrollo de sus funciones y todas aquellas acciones que rebasan nuestras obligaciones y que sin embargo hacemos en favor de nuestros estudiantes y la sociedad.

Nuestra tarea es continuar generando mejores condiciones académicas y administrativas que forjen un carácter emprendedor y de liderazgo en el recurso humano que formamos.